

| STATISTICS | |
|------------|-----|
| 1 | 2 |
| 3 | 4 |
| 5 | 6 |
| 7 | 8 |
| 9 | 10 |
| 11 | 12 |
| 13 | 14 |
| 15 | 16 |
| 17 | 18 |
| 19 | 20 |
| 21 | 22 |
| 23 | 24 |
| 25 | 26 |
| 27 | 28 |
| 29 | 30 |
| 31 | 32 |
| 33 | 34 |
| 35 | 36 |
| 37 | 38 |
| 39 | 40 |
| 41 | 42 |
| 43 | 44 |
| 45 | 46 |
| 47 | 48 |
| 49 | 50 |
| 51 | 52 |
| 53 | 54 |
| 55 | 56 |
| 57 | 58 |
| 59 | 60 |
| 61 | 62 |
| 63 | 64 |
| 65 | 66 |
| 67 | 68 |
| 69 | 70 |
| 71 | 72 |
| 73 | 74 |
| 75 | 76 |
| 77 | 78 |
| 79 | 80 |
| 81 | 82 |
| 83 | 84 |
| 85 | 86 |
| 87 | 88 |
| 89 | 90 |
| 91 | 92 |
| 93 | 94 |
| 95 | 96 |
| 97 | 98 |
| 99 | 100 |

| MEDICINE | |
|----------|-----|
| 1 | 2 |
| 3 | 4 |
| 5 | 6 |
| 7 | 8 |
| 9 | 10 |
| 11 | 12 |
| 13 | 14 |
| 15 | 16 |
| 17 | 18 |
| 19 | 20 |
| 21 | 22 |
| 23 | 24 |
| 25 | 26 |
| 27 | 28 |
| 29 | 30 |
| 31 | 32 |
| 33 | 34 |
| 35 | 36 |
| 37 | 38 |
| 39 | 40 |
| 41 | 42 |
| 43 | 44 |
| 45 | 46 |
| 47 | 48 |
| 49 | 50 |
| 51 | 52 |
| 53 | 54 |
| 55 | 56 |
| 57 | 58 |
| 59 | 60 |
| 61 | 62 |
| 63 | 64 |
| 65 | 66 |
| 67 | 68 |
| 69 | 70 |
| 71 | 72 |
| 73 | 74 |
| 75 | 76 |
| 77 | 78 |
| 79 | 80 |
| 81 | 82 |
| 83 | 84 |
| 85 | 86 |
| 87 | 88 |
| 89 | 90 |
| 91 | 92 |
| 93 | 94 |
| 95 | 96 |
| 97 | 98 |
| 99 | 100 |



中三升學講座

本校新高中課程架構(24-25)

- 核心科目(Core Subjects) : 4
- 選修科目(Electives) : 2 – 3
 - 數學延伸部分(M1-微積分與統計/M2-代數與微積分)
責負老師:陳錦雄老師
 - 應用學習(Applied Learning) 責負老師:鄒偉雄老師
 - 其他語言(Other Languages) 責負老師:黃耀輝副校長
 - 音樂(Music) 責負老師:張偉文老師
- 非公開考試科目：倫理及體育
- 其他學習經歷(OLE)
德育及公民教育、社會服務、藝術發展、體育發展、與工作有關的經驗

香港中學文憑試(HKDSE)

甲類(Category A) : 高中科目

- 4 個核心科目(中國語文、英國語文、數學及公社科)
- 1 至 3 個選修科目

乙類(Category B) : 應用學習科目

6個學習領域(近60個)

- (1) 創意學習;
- (2) 媒體及傳意;
- (3) 商業、管理及法律;
- (4) 服務;
- (5) 應用科學;
- (6) 工程及生產

丙類(Category C) : 其他語言科目

1. 法語
2. 德語
3. 日語
4. 韓語
5. 西班牙語

新高中簡介



334

中學學制

Secondary School Curriculum

- 學位課程
- 副學位課程(高級文憑/副學士)
- 其他出路(職專文憑/基礎文憑/毅進/海外升學等)

透過「聯招」升讀
大專課程(JUPAS)

中學文憑試
(HKDSE)

專上課程電子預先
報名平台北(EAPP)

中六

中五

中四

中三

中二

中一

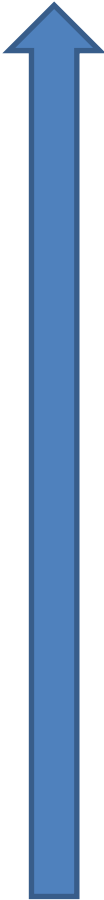

學士第四年(30-31)

學士第三年(29-30)

銜接學位Top-up(29-30)

學士第二年

副學位畢業(28-29)

學士第一年(27-28)

副學位第一年(27-28)

JUPAS聯招(26-27)

EAPP(26-27)

資歷架構等級

學術資歷

第七級

博士

第六級

碩士、深造證書、深造文憑

第五級

學士

第四級

高級文憑 / 副學士 (副學位)

第三級

文憑

中學文憑試(222A2)
/應用教育文憑(毅進) /
基礎文憑第三級

第二級

證書

第一級

證書

副學士和高級文憑的分別

副學位

```
graph TD; A[副學位] --> B[高級文憑]; A --> C[副學士];
```

高級文憑

- 較注重專業知識（如專修科目、專業訓練、職業技能等）
- 專門性質內容佔課程至少六成

副學士

- 涵蓋較多通識科目（如語文、資訊科技、通識等）
- 通識性質內容佔課程至少六成

香港中學文憑試

A photograph of four students in a classroom setting. Three girls and one boy are gathered around, looking at papers they are holding. The boy is wearing glasses and a black shirt. The girls are wearing white and blue tops. The background shows a classroom with a poster on the wall that says "The price of greatness is responsibility".

香港中學文憑本地及國際認可
HKDSE Recognised Locally and Globally

香港中學文憑 – 廣泛認可



Hong Kong Diploma of Secondary School Education

學士學位課程

(Degree Programmes)

內地/
海外升學

(Overseas
Studies)

副學位課程

(Associate Degree
/ Higher Diploma
Programmes)

高中課程
香港中學文憑

(HKDSE)

就業

[公務員事務局已接
受新高中學制學歷應
徵公務員職位]

(Job Searching)

Diploma of Vocational
Education

毅進文憑/
基礎文憑課程/
中專教育文憑課程

在香港開辦的
非本地課程

職業課程
(例如：職業訓練
局培訓發展中心/
勞工處展翅青見
計劃)

(Vocational
Programmes)¹²

水平參照成績匯報

Standards-referenced Reporting

甲類：
高中科目
Category A：
NSS Subjects

| 5** (第5級 中的最 高1級) | 7 (對應 分數) | 8.5 (對應 分數) |
|----------------------------|-----------------|-------------------|
| 5* | 6 | 7 |
| 5 | 5 | 5.5 |
| 4 | 4 | 4 |
| 3 | 3 | 3 |
| 2 | 2 | 2 |
| 1 | 1 | 1 |
| 不予 評級 | - | - |

乙類：
應用學習科目
Category B：
Apl Subjects

達標並表現
優異(II)
≥ Level 4

達標並表現
優異(I)
= Level 3

達標
= Level 2

未能達標

丙類課程：
其他語言

A

B

C

D

E

中學畢業生升學途徑



Joint University Programmes Admissions System (JUPAS)

大學聯合招生辦法

參與院校：



1. 教資會資助**學士課程** ~ 15,000
2. 自資**學士課程** (香港都會大學) ~ 900



3. 「指定專業 / 界別課程資助計劃」**學士課程**
(SSSDP 「資助計劃」) ~ 3,000

大學/大專收生要求

教資會資助學士學位（聯招）基本修生要求(2014年入學或以後)

| 大學 | 基本入學要求 | M1/M2 | 應用學習 | 其他語言 |
|----|----------|-------|--------|------------|
| 城大 | (332A)33 | Y | 考慮部份課程 | Y (部份課程) |
| 浸大 | (332A)33 | Y | 考慮部份課程 | Y (部份課程) |
| 嶺大 | (332A)22 | Y | 考慮部份課程 | Y (部份課程) |
| 中大 | (332A)33 | Y | 作為附加資料 | Y(達E級) |
| 教大 | (332A)22 | Y | Y | Y(達E級) |
| 理大 | (332A)33 | Y | 考慮部份課程 | Y (部份課程) |
| 科大 | (332A)33 | Y | 作為附加資料 | N |
| 港大 | (332A)33 | Y | 作為附加資料 | Y(達E級) |
| 都大 | (332A)22 | Y | Y | Y(達E級) |

「指定專業 / 界別課程資助計劃」學士課程(基本收生要求)

| 大學 | 基本入學要求 | 應用學習 | 其他語言 | 數延單元 |
|---------------|--------------|--------|--------|--------|
| 聖方濟各大學(明愛) | (332A)2 – 學位 | 考慮部份課程 | 考慮部份課程 | 考慮部份課程 |
| 珠海 | (332A)2 – 學位 | Y | N | Y |
| 恒大 | (332A)2 – 學位 | Y | Y | Y |
| 都大 | (332A)2 – 學位 | 考慮部份課程 | 考慮部份課程 | Y |
| 東華 | (332A)2 – 學位 | 考慮部份課程 | N | 考慮部份課程 |
| 職訓局 (Thei) | (332A)2 – 學位 | 考慮相關課程 | Y | 考慮部份課程 |
| 樹仁 | (332A)2 – 學位 | 考慮相關課程 | Y | Y |
| 香港伍倫貢 | (332A)2 – 學位 | Y | Y | Y |

Electronic Advance Application System for Post-Secondary Programmes (E-APP)



| 供報讀課程 | 非聯招自資學位 | 非聯招自資副學位 |
|--------|------------------------|---|
| 最低收生資格 | (332A)22 *各院校收生有所出入 | (22)222 (必須包括中英) (22)2A2 *各院校收生有所出入 |

EAPP 參與院校(自資學位及副學位)

| | | |
|--------------------------|----------------------------|-----------------------------|
| 明愛白英奇專業學校 | 香港珠海學院 | 東華學院 |
| 明愛專上學院 | 香港浸會大學 電影學院/國際學院/持續教育學院 | 青年會專業書院 |
| 香港城市大學 - 專業進修學院 | 香港都會大學 - 李嘉誠專業進修學院 | 職業訓練局 (包括IVE / HKDI / THEi) |
| 宏恩基督教學院 | 香港能仁專上學院 | 耀中幼教學院 |
| 港專學院 | 香港中文大學 - 香港中文大學專業進修學院 | 香港伍倫貢學院 |
| 香港大學專業進修學院 保良局何鴻燊社區書院 | 香港樹仁大學 | 香港科技專上書院 |
| 香港三育書院 | 嶺南大學 - 嶺南大學持續進修學院 | 香港恒生大學 |
| 香港藝術學院 | | |

自資學位及副學位要求

| | 基本入學要求 | 應用學習 | 其他語言 | 數延單元 |
|-------------------------|-------------------------|-----------------------------|-----------------------------|----------------------------------|
| 自資學位課程 (14所) ~ 3000 | 332A2 | 接受(11/14) 個別考慮 (3/14) | 接受 (6/14) 個別考慮 (5/12) | 部份接受 (6/14) 個別考慮 (6/14) |
| 自資副學位課程(27所) ~ 15000 | (22)2A2 或 (22)222 | 接受 | 接受 | 接受 |

基本收生要求：

JUPAS (聯招)
(332A)22
(332A)33 – 資助學位

EAPP
(332A)2 – 自資學位



課程收生要求：

最佳五科總成績
(Best 5)
*部份大學第六科有
額外加分
*不包括公社科

*收生要求或許有所改變

2Xs (共五科) VS 3Xs (共六科)

| | 5科(2X) | 6科 (3X) | 第6科乘0.2 | 第7科乘0.2 | 第6科加權 |
|-------|--------|---------|---------|---------|-------|
| HKU | 15 | 21 | 4 | 9 | |
| CUHK | 81 | 2 | | | |
| HKUST | All | | | | All |
| PolyU | All | | | | |
| CityU | All | | | | |
| BU | All | | | | |

新高中選修科目與大學課程關係

| 大學科目 | 指定高中科目 | 優先考慮科目 |
|------------------------|-------------------------|--------|
| 例如：電機、機械、電子、土木工程、屋宇設備、 | 數學(單元 1 或 2)、物理、資訊及通訊科技 | |
| 航空工程 | 資訊及通訊科技、科學、數學延伸部份 | |
| 電機工程 | 資訊及通訊科技、科學、數學延伸部份 | |
| 土木工程 | 物理、數學延伸部份 | |
| 機械工程 | 資訊及通訊科技、科學、數學延伸部份 | |
| 屋宇設備 | 物理、數學延伸部份 | |
| 建築工程 | 資訊及通訊科技、數學延伸部份 | |
| 電子工程 | 資訊及通訊科技、科學、數學延伸部份 | |
| 屋宇設備 | 物理 | |
| 結構及消防安全工程 | 物理 | |

新高中選修科目與大學課程關係

| 大學科目 | 指定高中科目 | 優先考慮科目 |
|-------|--------|-----------------|
| 護理學 | | 生物 |
| 醫療化驗學 | | 生物 / 化學 |
| 設計學 | | 視覺藝術 / 應用學習相關科目 |
| 放射學 | | 所有單一科學科目 / 組合科學 |
| 職業治療學 | | 生物 / 物理 |
| 物理治療學 | | 生物 / 物理 |
| 眼科視光學 | | 所有單一科學科目 / 組合科學 |
| 中醫學 | | 科學 |
| 藥劑學 | | 化學 |

新高中選修科目與大學課程關係

| 大學科目 | 指定高中科目 | 優先考慮科目 |
|-----------|--------|-----------------|
| 環球商業學 | | 沒有 |
| 保險、金融與精算學 | | 沒有 |
| 會計學 | | 沒有 |
| 計量金融學 | | 沒有 |
| 工商管理學士 | | 沒有 |
| 國際貿易與中國企業 | | 沒有 |
| 金融科技 | | 數學延伸/科學/資訊及通訊科技 |
| 風險管理科學 | | 數學延伸 |

新高中選修科目與大學課程關係

| 大學科目 | 指定高中科目 | 優先考慮科目 |
|--------------|--------|--------|
| 社會學 | | 沒有 |
| 社會工作 | | 沒有 |
| 心理學 | | 沒有 |
| 全球研究 / 國際科研究 | | 沒有 |
| 城市研究 | | 沒有 |
| 地理與資源管理學 | | 沒有 |
| | | |

新高中選修科目與大學課程關係

| 大學科目 | 指定高中科目 | 優先考慮科目 |
|-------------------|--------|--------|
| 健康與體育運動科學 (中大) | 沒有 | |
| 體育及康樂管理(浸大) | 沒有 | |
| 體育教育(教大) | | |

新高中選修科目與大學課程關係

| 大學科目 | 指定高中科目 | 優先考慮科目 |
|--------------|--------|-------------|
| 創意媒體(城大) | | 沒有 |
| 傳理學(浸大) | | 沒有 |
| 環球螢幕演技藝術(浸大) | | 沒有 |
| 視覺藝術(浸大) | | SLP(學生學習概覽) |
| 設計學(理大) | | 視覺藝術 |
| 音樂 | | 音樂 |
| 新聞與傳播學(中大) | | 沒有 |
| 全球傳播 | | 沒有 |

新高中選修科目與大學課程關係

| 大學科目 | 指定高中科目 | 優先考慮科目 |
|-----------------------------|--------|-------------------|
| 法學士 | | 沒有 |
| 建築學 | | 沒有 |
| 醫學(中大) | | 生物/化學 |
| 醫學(港大) | | 化學 |
| 工程(科大) | | 科學/資訊及通訊科技 |
| 牙醫 | | 科學 |
| 言語及聽學 | | 生物 |
| 健康與體育運動科學(中大) / 體育教育(教大) | | 沒有 |
| 人工智能(中大) | | 數學延伸/生物/物理/化學/ICT |
| 生物醫學工程學 | | 數學延伸/生物/物理/化學/ |
| 法學 | | 沒有 |
| 獸醫 | | 化學 |

需要理科的學系或課程

| | 香港大學 總收生：3328 | 中文大學 總收生：3259 | 香港科技大學 總收生：1901 |
|------------|---|---|--------------------|
| 需要理科的學系或課程 | 牙醫學:53 教育學及理學:25 理學(言語及聽覺):48 理學(運動及健康):15 醫學:210 護理學:190 中醫學:24 藥劑學:25 理學士:358 生物醫學:20 工學(工程科學):30 工學:444 | 工程學:502 醫學:210 護理學:197 藥劑學:55 公共衛生:35 理學:433 中醫學:25 | 理學院 460 工學院 678 |
| 總數 | 1442 | 1457 | 1138 |

選科需要考慮哪些因素呢？



如何選擇適合自己的科目?

我要選擇最熱門的科目!

我的老師父母及老師
會為我作出正確的選擇!

我一定要和我最好的朋友
作相同的選擇!

雖然我的成績一般,
但如果有機會我一定
會選3X及M1

我會選擇陳老師所
任教的科目, 因為他
是我現在的班主任!

同學選科所遇之困難

1. 升學資訊太多
2. 科目選擇太多
3. 錯誤觀念太多
4. 年齡尚少

未立定志向！

請4至5人一組，討論以下個案。

- 小煩： 媽，我中四想選地理，但班上的同學大多都選理科.....
- 媽媽： 當然，男生讀文科哪有前途？選理科吧！
- 小煩： 但我喜歡任教地理科的老師嘛，他是我中三級的班主任，他教得很好，而且我理科的成績強差人意.....
- 媽媽： 不要嚇阿媽吧？我一心以為你會當工程師、醫生、賺錢多呀！

年幾尚小的同學在高中選科時很容易產生不正確的想法。

同學宜避免以下選科時出現之謬誤：

- XX 雖然我成績好差，但我實對這科很有興趣。
- XX 我很喜歡任教該科的老師。
- XX 我的好友選了那一科，我也要跟她們一樣。
- XX 我將來反正會到海外升學，選甚麼也不要緊吧。
- XX 我只想選容易讀容易合格的科目。
- XX 我的成績一向欠佳，選甚麼都是一樣。
- XX 雖然我對理科沒有興趣，但理科將來的出路比較好。
- XX 選科是我個人問題，不用其他人管。



環境



青年就業網絡

將來的職業、理想、
大學心儀的科目



興趣

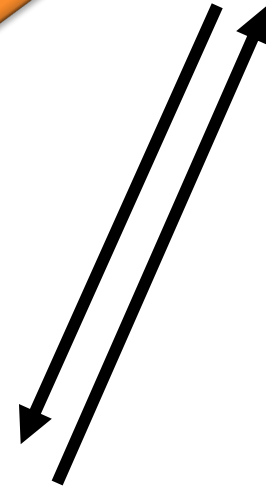

性格

能力

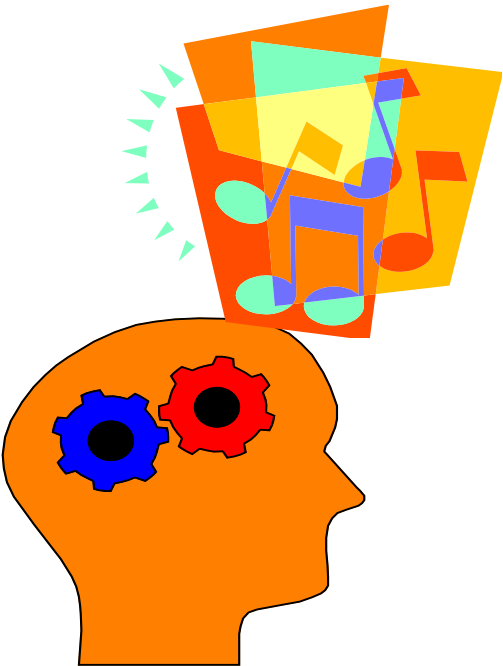

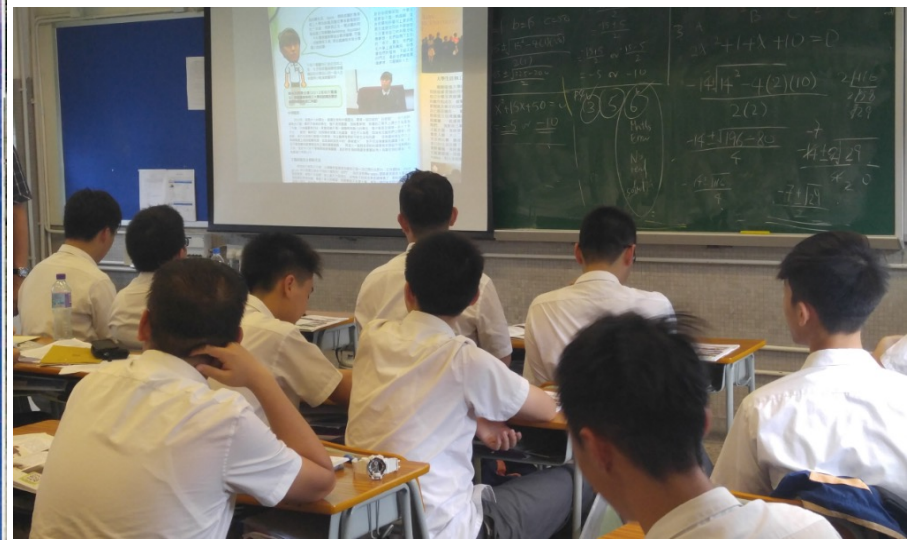
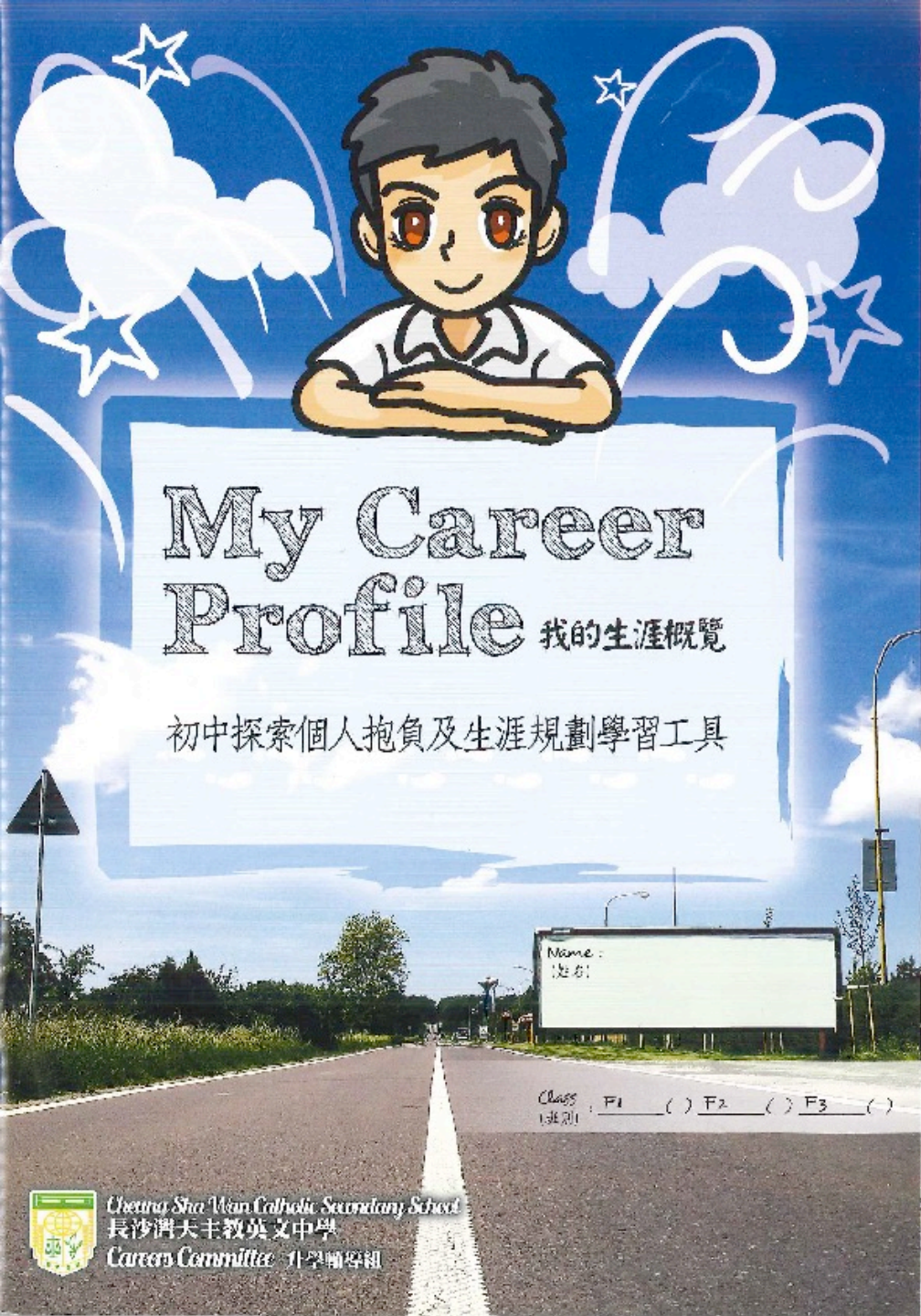

個人性格與擇業選科之聯繫



實際型：

傾向機械性的事物、獨立、保守、戶外工作。

研究型：

分析力強、有自信、有邏輯、觀察力強。

藝術型：

有創意、相信直覺、想像力豐富、感性的。

社交型：

友善、耐心、具洞察力、理解、樂意合作。

企業型：

具判斷力、受歡迎、有說服力、善於交際。

傳統型：

組織力強、準確、有秩序、服從、堅持不懈

MyFirstChoices 「我喜愛的職業」 探索 programme

Student Registration

<https://login.myfuturechoice.com/complete-student-registration/21e21ba7-b5da-4a9d-adb9-67d080b235bb>



**** Important note ****

Each student can only register once

你的測試結果

我們根據你的答案將你有興趣的事業順序排列。你如果希望對這些事業有更深了解，請選擇這事業。



同學個人之「我喜愛事業探索」結果 MyFirstChoices

可考慮的主要事業範疇撮要

在 09:09 5th August 2016 為 鄺偉雄 提供

以下為你建議的事業範疇是根據你就測試所提供的資料，並列出能幫助你在行業中發揮的科目。當你在未來要選擇你將來要就讀的科目時，你應該選擇你喜歡和會得到好成績的科目。

以化學為基礎的行業 (興趣程度：非常高)

使用化學知識作研究及研發化學物品和藥物以及管理和控制生產過程。

有用科目 理科特別是化學、物理科和數學。

事業例子 化學家, 化學工程, 化學技術員, 攝影技師, 法醫, 生物化學師, 石油工程, 藥劑師

醫學 (一般性) (興趣程度：非常高)

在醫院或外科病房為病人提供醫療護理及相關服務。

有用科目 理科尤其是生物科、化學、數學等重要科目。

事業例子 健康探訪員, 健康服務助理, 心臟科技術員, 放射治療師, 牙科保健員, 牙科技師, 牙科治療師, 牙科診所助理, 物理治療師, 職業治療師, 聽覺矯治專家, 視覺矯正師, 言語治療師, 護士, 驗光師

醫學 (與化學相關) (興趣程度：非常高)

在醫院或外科病房運用醫學知識來服務病人。

有用科目 化學、生物、物理及數學。

事業例子 牙科醫生, 獸醫, 生物醫學實驗室技術員, 生物醫學科學家, 脊醫, 藥劑師, 醫生, 骨醫師

結構性設計 (興趣程度：非常高)

根據客人所需設計及建築樓宇。

有用科目 藝術、圖像設計、數學及物理。

事業例子 室內設計師, 建築師, 建築技術員, 繪圖員

電子 (一般) (興趣程度：非常高)

運用電子及電器系統的知識, 提供電子器材安裝、保養及維修服務。

有用科目 數學及物理

事業例子 儀器工程師, 工程 (一般性), 控制工程師, 汽車電工, 錄音製作工程, 電工

教學/顧問 (興趣程度：非常高)

幫助別人發展他們的知識和技能及充分發揮個人生命潛能。

有用科目 英語、數學及大多數其他科目

事業例子 心理學家, 教師, 教育心理學家, 職業輔導顧問, 講師

社會服務 (興趣程度：非常高)

工作涉及他人的福祉。工作經常針對個人問題及在一對一的情況下進行。

有用科目 英語、生物學和社會科學

事業例子 幼兒護士, 教育心理學家, 照顧員, 社區工作者, 社會工作者(社工), 職業輔導顧問, 與信仰有關的職業, 青少年及社區工作者

University Programme Introduction

